

# UNDGÅ BRAND

— og hvad gør jeg, hvis det alligevel brænder  
samt andre råd og oplysninger



HOVEDSTADENS  
BEREDSKAB

## **Undgå Brand**

7. udgave, 1. oplag, februar 2017

Kun til privat brug.

Revideret af Lise Kamstrup, Marcello Francati, Jeanette Bredsten,  
Mark Serritzlev og Hanne Bugsgang.

©Hovedstadens Beredskab

Hovedstadens Beredskab  
[www.hbr.dk](http://www.hbr.dk)

# Forord

## Hvorfor skal du læse denne vejledning?

I Hovedstadens Beredskab har vi et stort fokus på at inddrage borgerne i forebyggelsen af brande. Som beredskab og medborgere har vi et fælles ansvar for at forhindre brande, som kan koste liv og forårsage store materielle skader.

Du kan selv gøre meget for at undgå at blive ramt af brand og ulykker med ild hjemme hos dig selv. I denne vejledning finder du vigtige anvisninger til, hvordan du undgår brand derhjemme, og hvad du skal gøre i tilfælde af brand.

Vi håber, at du vil sætte dig ind i de gode råd og tale med dine nærmeste om, hvordan I kan passe bedre på hinanden og undgå brand og ulykker med ild.

Du kan læse mere om Hovedstadens Beredskab på [www.hbr.dk](http://www.hbr.dk), hvor du også finder råd og vejledning i forhold til brand.

Har du spørgsmål eller kommentarer, er du velkommen til at skrive til vores Forebyggelsesafdeling på e-mail: [forbyg@hbr.dk](mailto:forbyg@hbr.dk).

God læselyst!

Jakob Vedsted Andersen  
Beredskabsdirektør  
Hovedstadens Beredskab

# Vidste du...

at dødsbrande sker på disse tidspunkter

Kl. 04 – 08	18 %
Kl. 08 – 20	54 %
Kl. 20 – 24	7 %
Kl. 00 – 04	21 %

at dødsbrande begynder i  
opholdsrum, soverum og køkkener?

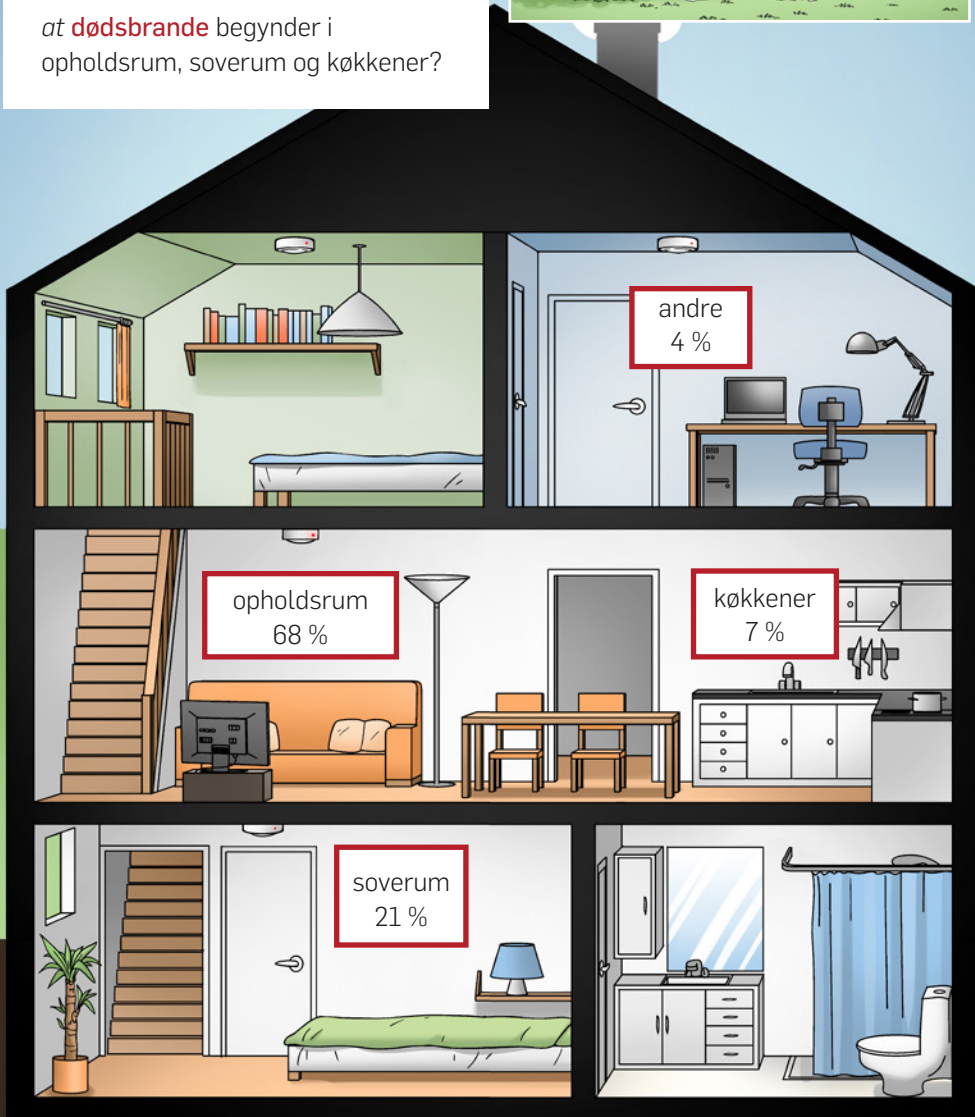



at den **livsfarlige røg** fylder boligen på 4 – 5 minutter



Gløder, ca. 1 – 2 min.



Flammer, ca. 3 – 4 min.



Røggasserne spredes, ca. 4 – 5 min.



Røggasserne antændes, ca. 5 – 7 min.

at en brand forudsætter tre ting på samme tid, nemlig tilstrækkelig høj temperatur, ilt og noget, der kan brænde.



# Derfor...

## SKAL DU HAVE RØGALARMER – DE REDDER LIV

Røg er det farligste ved en brand. En bolig fyldes med røg på 4 – 5 minutter, selv om der er tale om en lille brand. Uden røgalarm kan du blive røgforgiftet og sove ind i døden. En røgalarm udenfor soveværelset kan give nogle ekstra minutter.

Røgalarmen giver et kraftigt lydssignal, der vækker dig og giver dig en chance for at komme ud. Du får nogle minutter foræret, og det er måske nok til at du kan redde livet eller eventuelt varsle og hjælpe andre ud.

Vigtigheden af at have røgalarmer understreges af, at det nu er et *lovkrav*, at der installeres røgalarmer (røgalarmanlæg) ved nyopførelser af såvel etageejendomme som parcelhuse.

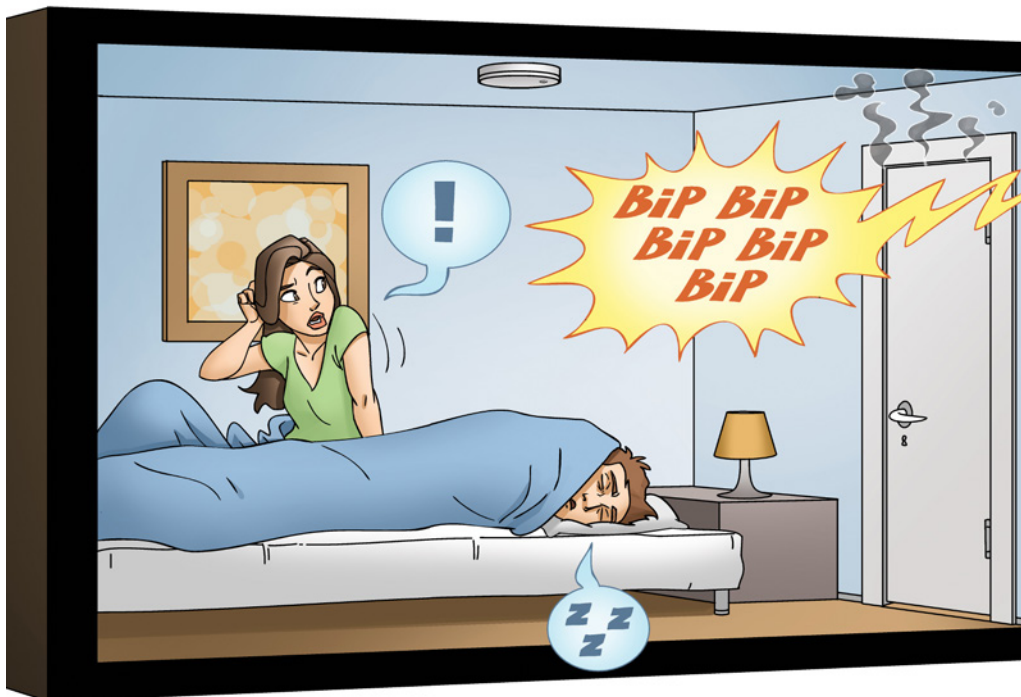

## I hver bolig bør der være mindst én røgalarm

Det er ligegyldigt, hvilken type bolig du bor i, da det er møbler og andet inventar, der brænder og giver røg- og brandspredning. Når det brænder, stiger den varme røg op til loftet i det rum, hvor branden begynder. Derefter spredes røgen hurtigt i hele rummet, og i to-planshuse går røgen via trappen til etagen ovenover, se side 5.

Det er derfor vigtigt, at røgalarmen altid sidder højt placeret.

## Valg af røgalarm

Der findes et antal forskellige fabrikater på markedet.

Der findes forskellige typer, bl.a.:

- En grundmodel, hvor alarmsignalet går i gang, når røgen når til røgalarmen
- En model, der kan sammenkobles med andre røgalarmer, så alarmsignalet i alle røgalarmer går i gang, blot røgen når til én af alarmerne
- En model (røgalarmanlæg), der kan tilsluttes lysnettet.

Du bør være sikker på, at røgalarmen er godkendt og dermed afprøvet.

Det kan du se ved, at den er varefakta-mærket.

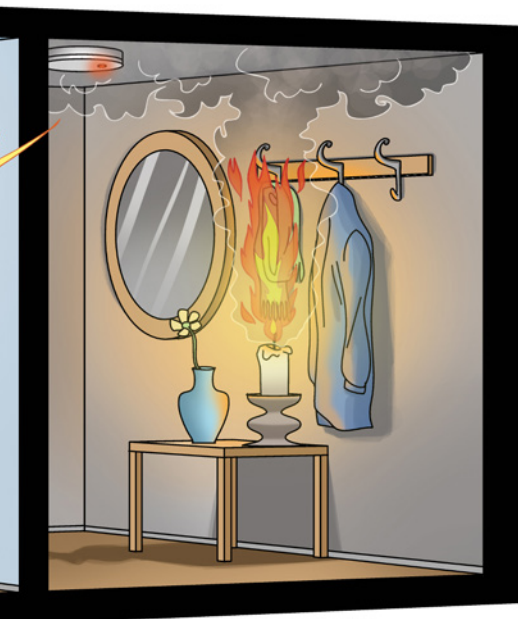

## Placering

**Røgalarmerne skal placeres i loftet** — mindst én på hver etage.

De skal placeres således, at alarmen kan høres i alle soverum. Du bør ikke placere en røgalarm i køkken og badeværelse eller umiddelbart uden for døre til disse rum, idet alarmerne vil gå i gang, hvis de påvirkes af stegeos eller damp.

Hvis røgalarmen går i gang — uden at der er brand — så lad være med at tage batteriet ud, men vift i stedet med en avis, viskestykke eller lignende under røgalarmen, indtil den stopper.

## Afprøvning og vedligeholdelse

På røgalarmen sidder der en lille knap til afprøvning af alarmen. Hvis alarmen ikke går i gang, når du trykker på den, er batteriet dødt og skal skiftes. Inden batteriet dør helt, vil røgalarmen typisk "bippe" jævnligt i nogle dage.

Gør det til en fast vane at afprøve røgalarmen, eksempelvis den 1. i hver måned.

Det er også en god idé at udskifte batterierne én bestemt dag, som du kan huske, hvert år. Vær opmærksom på, at der findes røgalarmer, hvor batteriet kan holde i op til 10 år. Disse anbefales især til opgange o.lign. En gang imellem skal du også rengøre den for støv.



## Eksempler på placeringer

### Lejlighed

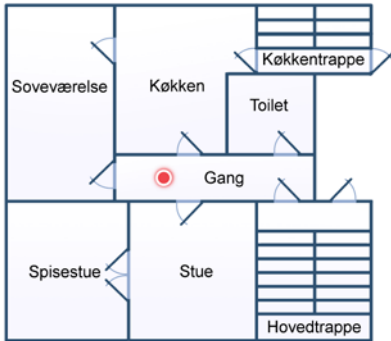

Tegningen viser en "gennemsnitslejlighed": I større lejligheder med en lang gang skal der være to alarmer, se tegningen af parcelhus. I lejligheder i flere etager skal der være mindst én alarm på hver etage, se tegningen af villa/rækkehus.

### Parcelhus



### Opgang

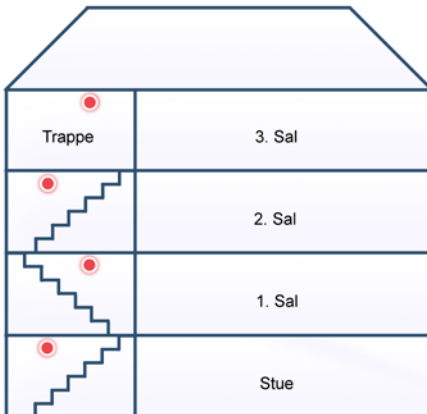

### Villa/rækkehus

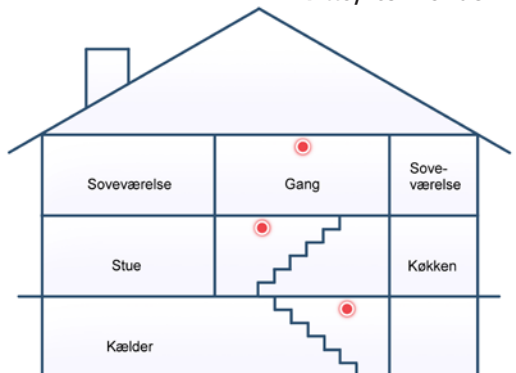

I huse med flere etager sættes en alarm op på hver etage, øverst på trappen. Røg stiger opad.

# Derfor...

## SKAL DU HAVE EN FLUGTVEJSPLAN

Hvis I laver en plan for, hvordan I slipper ud ved en brand fx, hvis røglarmen går i gang, så har I på forhånd forholdt jer til, hvilke muligheder I har for at komme ud. Sæt kryds på en tegning ved alle døre, udgange og vinduer, der kan anvendes til at komme ud af. Dette afhænger naturligvis af, hvilken bolig man har – se afsnittet "Sådan kommer du ud", side 23.. Tal sammen om, hvad I skal gøre, alt efter hvor det brænder. Det er særligt vigtigt at finde ud af, hvad der skal gøres, hvis de sædvanlige udgange som trapper, entréer eller korridorer er spærret af ild og røg. Det er naturligvis også vigtigt, at børnene ved, hvordan de kommer ud. Forklar dem, at de ikke må "gemme" sig for ilden.

Når I laver flugtvejsplanen, skal I have dette med i tankerne:

- Hvordan kommer I ud?
    - Skal der bruges en stige, og hvor er den placeret?
    - Skal der bruges nøgler for at komme ud? Og hvor ligger de?
  - Husk ikke at spærre adgangen til eventuelle køkkentrapper med køleskabe eller lignende.
  - Hvor mødes I uden for huset?
  - Husk, at der skal være én til at modtage brandvæsenet, der gerne vil vide:
    - Om der er personer, der ikke er kommet ud
    - Hvor brænder det?
    - Hvordan kommer brandvæsenet ind?
  - Hvordan fungerer planen om natten?
- Afprøv efterfølgende planen.

Se eksempel på en flugtvejsplan på side 53 eller [hbr.dk](http://hbr.dk).



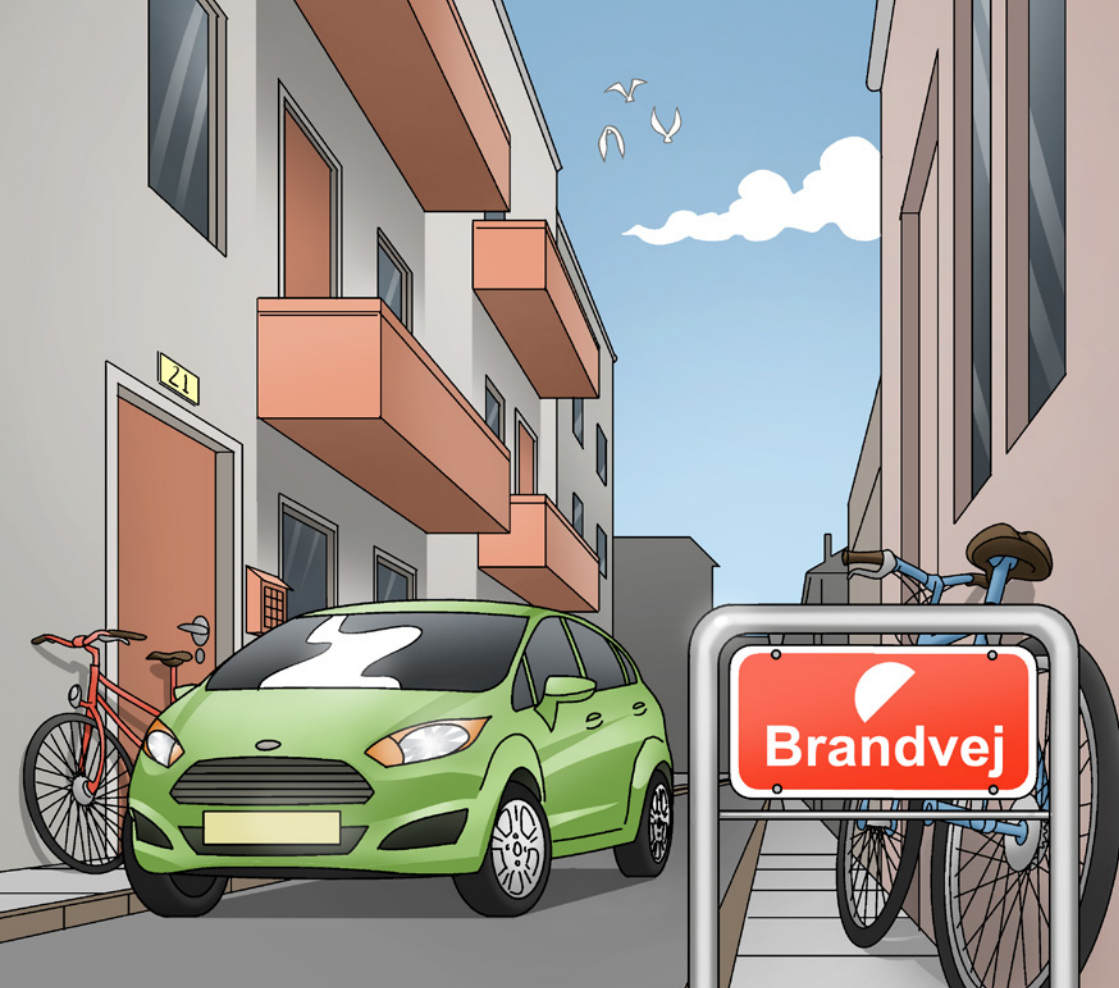

## Derfor...

### SKAL DER VÆRE ADGANG FOR BRANDVÆSENET

Det er vigtigt, at brandvæsenet kan komme til altaner og vinduer, hvis folk skal reddes ned fra lejlighederne med stiger.

Derfor må brandvejene aldrig være spærret af biler, containere eller lignende.

## VIGTIGT!

Anskaf en bankboks til værdigenstande og uerstattelige ting. Hvis det brænder, er der ikke tid til at redde disse ting.



# Undgå, at brande opstår

## Rygning

Hvis du vælger at hygge dig med en cigaret i sofaen, så husk, at det er først, når du falder i søvn, at det bliver rigtig farligt. Vær også opmærksom på, at medicin og alkohol kan sløve.

Der sker som regel det, at cigaretten falder ned i sofaen, på stolen, på tøjet, på gulvet eller på sengetøjet. Der ligger den og udvikler røg!

En cigaret "kræver" kun 100 gram polstring fra din sofa eller dit sengetøj, før den er livstruende! En ganske lille glødebrand er alt, der skal til, før den giftige røg fra kunststofmaterialer m.v. vil få dig til at sove stille og roligt ind i døden.

Derfor:

- Ryg *aldrig* i sengen — stå op, hvis du er smøgtrængende
- Sidder du i sofaen og kan mærke, at du er træt, så lad være med at tænde en ny cigaret
- Lad være med at tømme askebægre direkte i affaldsspande. Gør indholdet i askebægret vådt, inden det tømmes, eller vent med at tømme askebægret til næste dag. Vær særlig opmærksom på problemet ved fester, hvor mange ryger.

## Levende lys

Stil altid tændte stearinlys, så børn og husdyr ikke kan vælte dem

- Hav altid levende lys under opsyn
- Sluk levende lys, når du går i seng eller forlader boligen
- Pas på flagrende gardiner i nærheden af levende lys. Placer levende lys i god afstand fra gardiner
- Hav aldrig levende lys på børneværelser
- Stearin (især fyrfadsls) kan flyde ud og begynde at brænde. Pust ikke lys ud, men kvæl flammen, fx med en gryde, der lægges over lys(ene) med bunden i vejret.

**HUSK** at der skal udvises forsigtighed ved enhver form for brug af ild og levende lys samt brug af apparater som nævnt på de næste sider.

## Adventskranse og juledekorationer

- Brug selvslukkende lys
- Brug lysmanchetter af staniol
- Brug en ubrændbar og stabil lyseholder
- Placer lyset, så dekoration og lys ikke kan vælte
- Placer lysene, så de kan brænde frit ned med god afstand til brændbart pynt og bånd
- Placer kranse og dekorationer, så de ikke kan antænde omgivelserne
- Hænger kranse i loftet, skal de hænge i ståltråd foruden de kulørte bånd, som meget hurtigt brænder over, hvis uheldet er ude.

## Juletræer

- Brug så frisk træ som muligt  
— helst nyfældet
- Stil træet i en spand vand, indtil det skal ind i stuen
- Når træet hentes ind, brug da en stabil fod, så det ikke kan vælte  
— helst en fod med vand (så drysser det heller ikke så let)
- Brug selvslukkende lys med ubrændbare lyseholdere eller elektriske lys
- Placer levende lys frit på grenene, så flammen ikke kan antænde grene og pynt
- Husk at have en spand vand eller en vandkande med spreder i nærheden.



## VIDSTE DU...

at det også er muligt at brandimprægnere adventskranse, juledekorationer og juletræer. Der findes flere brandimprægneringsprodukter i byggemarkeder og større supermarkeder.

## Børn og ild

- Lær børnene at omgå ild, mens de er små
- Forsøg at undgå, at børnene får fat i tændstikker og lightere
- Aflås lofts- og kælderrum, så børnene ikke så let kan gemme sig og lege med ild
- Lad aldrig børn være alene, når der er åben ild i nærheden
- Hav aldrig levende lys i børneværelser
- Lær børn, at de skal få fat i en voksen, hvis de opdager ild, og at de ikke skal gemme sig.  
*Husk, at børn ofte gemmer sig, når de bliver bange eller frygter at blive skældt ud.*



## Madlavning

### Hold opsyn

Hold øje med madlavningen — også under opvarmningsperioden, da glemt mad i en ovn eller i en gryde, der er kogt tør, udvikler meget røg!

### Friturestegning, fondue, fedt

Fedt og olie kan begynde at brænde, hvis temperaturen bliver for høj. Hav derfor altid et låg i nærheden, som kan dække gryden. Hvis det brænder, så læg låg på gryden og kvæl ilden — **BRUG ALDRIG VAND VED FRITURE!!**

### Emhætter m.v. og udsugningskanaler

Ved brand i gryder og lignende begynder fedtet i emhætten, i udsugningskanalen let at brænde. Hold emhætten ren. Ved brand — stop emhætten og tilkald brandvæsenet (1-1-2).

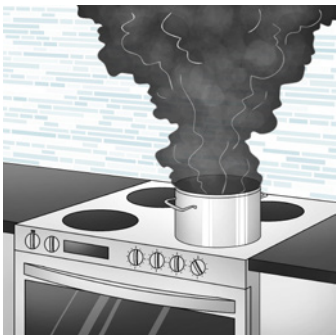

## Elektricitet

### Kaffemaskiner, el-kedler, strygejern m.m.

- Sluk altid på kontakten efter brug, og træk stikproppen ud
- Efter endt kaffebrøgning bør kaffen hældes på termokande, så sparer du også på strømmen.

### Komfurer, kogeplader og brødristerere

- Sluk altid for apparaterne efter brug, og træk stikproppen ud, hvis det er muligt
- Lad være med at lægge ting, der kan gå ild, i ovenpå apparaterne eller tæt på disse. *Du kunne komme til at tænde for apparaterne ved en fejltagelse, især hvis du har flere apparater tilsluttet samme stikkontakt.*

### Tørretumblere

- Rengør fnugfilteret efter brug og rengør tørretumbleren for støv
- Brug kun tørretumbleren når du er hjemme
- Fyld ikke mere tøj i end den er beregnet til.

### Varmeblæsere, el-radiatorer og lignende

- Placer dem frit med god afstand til gardiner og møbler, da apparaterne afgiver en kraftig varme
- Brug kun apparaterne, når du er hjemme
- Vær opmærksom på, at støv kan antændes af blæseren
- Brug aldrig disse apparater til tørring af tøj m.v.

### Varmepuder og -tæpper

- Ved brug skal varmpuder og -tæpper foldes helt ud, ellers virker termostaten ikke
- Sluk altid for apparaterne efter brug, og træk stikket ud
- Hvis varmpuder og varmetæpper er over 10 år gamle, bør de udskiftes.

## VIGTIGT!

Det kan være livsfarligt selv at udføre el-arbejde!

Se på Sikkerhedsstyrelsens hjemmeside, hvad du selv må udføre, og hvad du ikke selv må udføre. [www.sik.dk](http://www.sik.dk)

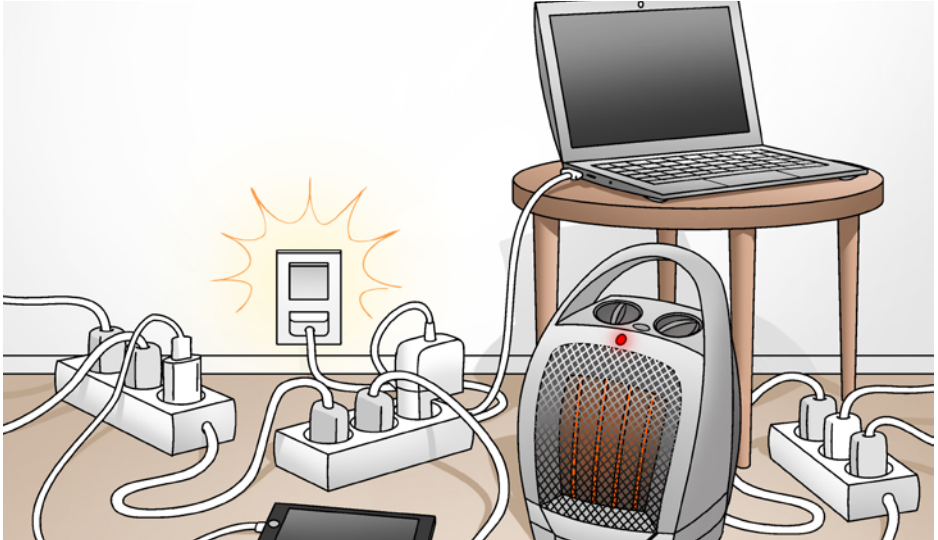

### **Lamper, lyskæder m.v.**

- Dæk aldrig lamper med tørklæder, tøj o.lign.
- Fastgør altid lamper forsvarligt
- En væltet lampe eller en lampe, der er faldet ned, kan hurtigt sætte ild i fx en dyne.

### **Halogenlamper**

Halogenlamper kan blive meget varme og kan antænde papir på få sekunder, selv tøj kan antændes. Følg brugsanvisningen nøje ved montering.

### **Ledninger**

- Der må ikke være for mange apparater tilsluttet til hver stikkontakt, da det øger risikoen for brand
- Ryd op i ledningerne – der må ikke være "fuglereeder" og løse forbindelser
- Pas på gnavere – de elsker ledninger.

### **Bærbare computere**

Bærbare computere kan udgøre en brandrisiko ved forkert brug. Du bør derfor ikke sidde med en tændt computer i skødet, og du skal undgå at blokere dens ventilationsåbninger. Brug kun computeren på en hård plan overflade og efterlad den ikke tændt i fx sofaen eller sengen. Sørg for, at luftstrømmen ikke blokeres af en anden hård overflade, fx en tilstødende printer eller af puder, tæpper eller tøj.

# SIKKER BRUG AF ELPRODUKTER

## Følg altid brugervejledningen

Der er nogle generelle ting, du altid skal være opmærksom på i forbindelse med brug af elektriske produkter:

- Ledningen skal være hel og ubeskadiget
- Stikproppen skal passe i stikkontakten
- Strømforsyningen (adapteren) skal kunne komme af med overskudsvarme
- Der skal være installeret en fejlstrømsafbryder (HFI/HPFI) i din installation, og nogle producenter kræver, at hjemmets fejlstrømsafbryder skal være en HPFI, som er den nyeste teknologi inden for fejlstrømsafbrydere. Hvis du er i tvivl, bør du kontakte den lokale installatør for et eftersyn af din installation.

**HUSK** at tjekke apparater jævnligt, så begyndende skader og fejl ikke bliver alvorlige og giver risiko for stød og brand. Elektriske produkter bliver slidte og kan udgøre en risiko. Tjek også din fejlstrømsafbryder. Du kan se hvordan og hvorfor på Sikkerhedsstyrelsen hjemmeside. [www.sik.dk](http://www.sik.dk)

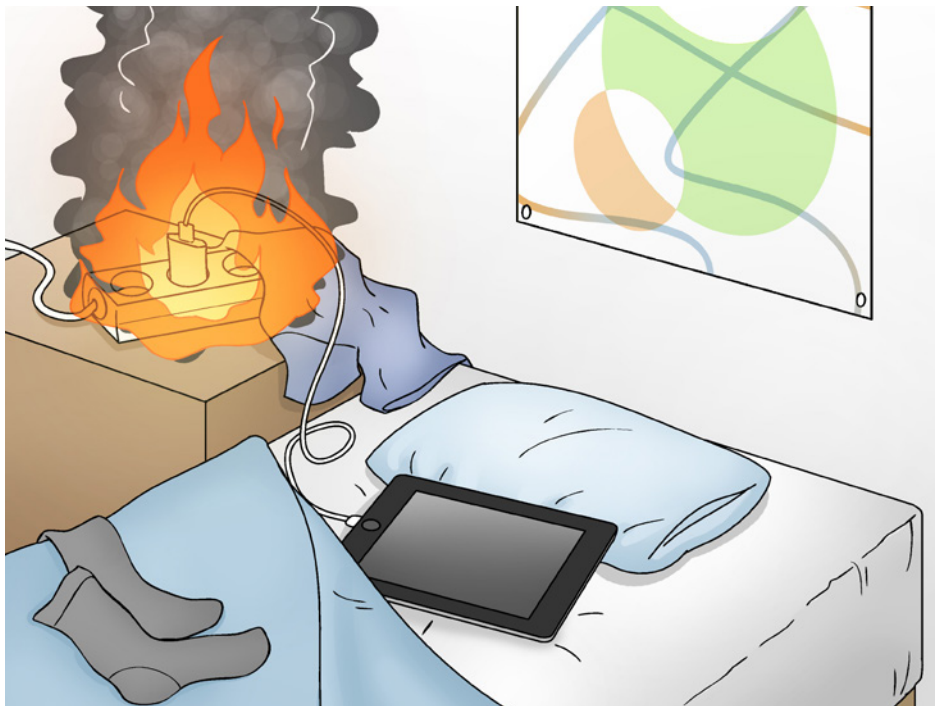

## Ældre mennesker

Ældre er i en særlig risikogruppe, når det handler om brand i hjemmet.

Derfor:

- Få opsat røgalarmer. Røgalarmerne vil "opdage" en røgudvikling meget hurtigt, og du vil have længere tid til at reagere og alarmere
- Fortæl naboerne, at du har installeret en røgalarm, så de også er opmærksomme på alarmerne
- Vær opmærksom på, at medicin kan gøre dig døsig, så du kan tabe en glød eller en cigaret uden at bemærke det
- Et rygeforklæde kan hindre, at tabte gløder antænder fx tøj
- Hav eventuelt et stort glas vand ved siden af dig, så kan du hurtigt slukke en mindre brand
- Sørg for ikke at være iført løsthængende eller letantændeligt tøj af fx nylon, når du benytter åben ild, levende lys eller laver mad på et gaskomfur
- Lad være med – også som pårørende – at købe tøj af letantændelige tekstiler, fx nylon
- Sørg for at have en telefon tæt på, hvor du opholder dig, også i soveværelset
- Skift gamle elektriske apparater ud. Nye apparater er generelt mere sikre, da de ofte slukker af sig selv efter et stykke tid.

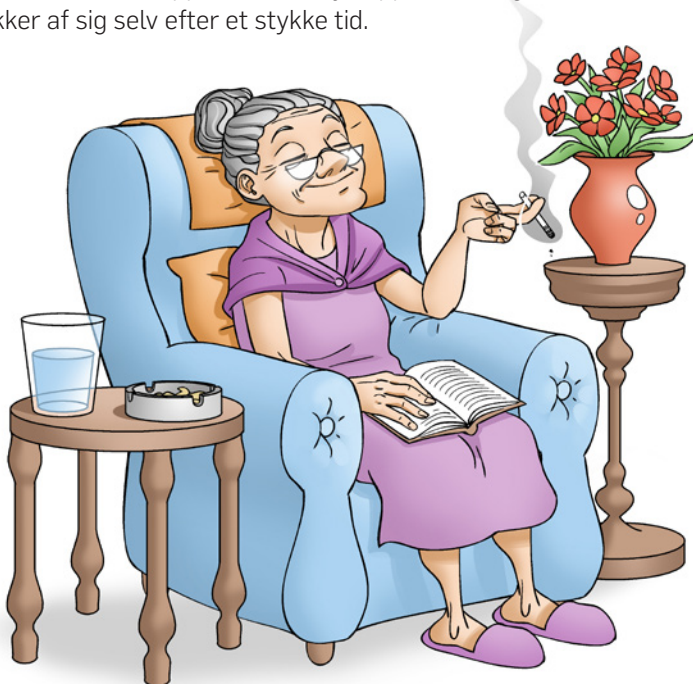



## Pejse, brændeovne og skorstene

Brændeovne og pejse er populære i private boliger.

Ud over at være et varmemæssigt supplement til boligopvarmningen, er der meget hygge forbundet med at kunne se og høre det brændende træ.

I forbindelse med brugen skal du overholde dette:

- Til optænding skal der anvendes en elektrisk grilltænder, papir, optændingsblokke eller lign. Optændingsvæske må kun benyttes, hvis ildstedet er koldt
- Aske og slagger skal anbringes og opbevares i beholdere af uantændeligt materiale. Aske og slagger må ikke anbringes i det fri, før alle gløder er fuldstændig slukket, medmindre det anbringes i en lukket beholder af uantændeligt materiale
- Læg aldrig noget, der kan gå ild i, på – eller ved – pejse, brændeovne eller lignende. Både under og efter anvendelsen skal du sørge for, at der ikke er fare for brand som følge af afvendelsen.

Herudover bør du overholde nedenstående for at undgå brand i og ved pejs, brændeovn eller i skorsten:

- Læs altid brugsanvisningen grundigt
- Brug kun tørt og rent brænde (vådt brænde danner glanssod, der øger risikoen for skorstensbrand)
- Sørg for rigelig lufttilførsel til brændeovnen (iltfattig forbrænding danner glanssod, der øger risikoen for skorstensbrand)
- Er uheldet ude, så luk for lufttilførslen (det giver skorstensbranden dårlige betingelser)
- Forsøg ikke at slukke en skorstensbrand med vand (det kan få skorstenen til at revne). Tilkald brandvæsent (1-1-2).

Hvis du har planer om at opstille brændeovn eller pejs, så kontakt din kommune og den lokale skorstensfejer.



# Undgå påsatte brande

Cirka 30 % af alle brande i tæt bebyggede områder er påsatte. En betydelig del af disse kan forhindres!

Ejere, viceværter og beboere kan sammen sikre den nødvendige orden i og omkring ejendomme og derved reducere muligheden for, at påsatte brande opstår.

## **Beboere:**

- Hold orden på trapper, lofter og i kældre
- Undlad at stable affald op omkring containere, hvis de allerede er fyldte
- Har du meget, der skal smides væk på én gang, så aftal det i forvejen med viceværten
- Du må ikke bruge trappen til at opbevare diverse genstande (det gælder også barnevogne og lignende)
- Lås døre til kældre og lofter efter dig, så uvedkommende ikke kan få adgang
- Luk eventuelle indkastningslåger til affaldsskakter efter dig.

## **Ejer/administrator:**

- Sæt låse i døre til kældre og lofter
- Installer adgangskontrol ved indgangsdøren til opgange for at undgå ubudne gæster. De fleste påsatte brande i beboelsesbygninger opstår nemlig på trapper og i kældre
- Hæng plakaten på side 50 op på en opslagstave eller lign. Plakaten kan også printes fra vores hjemmeside [www.hbr.dk](http://www.hbr.dk)

Ved at indrette en ordentlig containerplads kan påsatte brande i affaldscontainere forebygges.

Ved indretningen af en containerplads bør man være opmærksom på:

- Placer den mindst 5 m fra vinduer og døre
- Sørg for indhegning og evt. aflåsning
- Opsæt præventiv belysning, fx så lyset tænder, når nogen bevæger sig omkring containerpladsen
- Indret et særligt aflåst rum/skur til storaffald.

## Vicevært:

### Trapper (flugtveje)

- Fjern eller påtæl, hvis der er aviser, inventar og lignende brændbart på trapper
- Fjern eller påtæl, hvis der er anbragt cykler, barnevogne eller andre genstande på reposerne
- Se efter, om eventuelle stigrør og røglemme er intakte.

### Kældre og lofter

- Luk og lås døre til kælder- og loftsrum.

### Affaldsbeholdere og containere

- Luk indkastningslåger til affaldsskakte
- Lås døre til affaldsrum
- Vær opmærksom på, at affaldscontainere ikke er placeret direkte op ad bygninger/vinduer
- Fjern affald, der er anbragt ved siden af containere.

Der er lavet en tjekliste, som kan bruges til kontrol af brandsikkerheden i ejendomme, se bagerst i denne vejledning.

**HVIS DU HAR SPØRGSMÅL** vedrørende din beboelsesejendom, skal du henvende dig til en bygningsinspektør i din kommune.



# Hvad sker der, når du ringer 1-1-2?

Når alarmoperatørerne svarer, vil du typisk blive spurgt om følgende:

- Hvad er der sket?
- Hvor og hvornår?
- Hvor skal hjælpen sendes hen?

Er der akut behov for politi, bliver opkaldet viderestillet til politiets vagtcentraler. Er der akut behov for ambulance eller brandvæsen viderestilles henvendelsen til enten Regionens vagtcentral eller brandvæsenets vagtcentral. Dette sker samtidig med, at du taler med 1-1-2-alarmoperatøren.

Det er også muligt at downloade Danmarks officielle 112 app, hvor du kan starte et opkald til alarmcentralen og samtidig sende mobilens GPS-koordinater af sted. På denne måde kan du få hjælp hurtigere, og det er ikke nødvendigt at huske en adresse. 112 app'en er gratis. Læs mere på [www.112app.dk](http://www.112app.dk)



# Hvis det brænder – ring 1-1-2

## Sådan kommer du ud

Hvis det brænder — og du skal ud — via andre rum eller gange, så føl altid på den øverste del af de døre, du skal passere.

Er de varme — så lad være med at åbne dem.

Hvis det er umuligt at komme ud den sædvanlige vej, så luk døren til rum, hvor du ikke kan komme igennem på grund af røg eller ild, hvis det er muligt.

Hvis der er en altan, gå ud på denne og luk døren.

Bliver du indespærret, så læg dig ned på gulvet. Her kan der være mere ilt, mindre røg (bedre udsyn) samt mindre varme. Råb om hjælp.



## Sådan kommer du ud (fortsat)

### Huse og beboelsejendomme med højst otte etager, typisk til og med 7. sal

*hvis det brænder hos dig selv:*

Luk så mange døre mellem dig og branden som muligt. Forlad lejligheden, hvis det er muligt, og husk at lukke entrédøren. Lad være med at låse den! I disse ejendomme kan du blive reddet ved hjælp af brandvæsenets stiger. Det er meget vigtigt, hvis du opdager en brand i kælderen, at du lukker døren til kælderen.



## BEVAR ROEN – UNDGÅ PANIK

Ved brande og andre nødsituationer er det meget vigtigt at bevare roen. Panikhandlinger kan forværre situationen.



*Hvis det brænder andre steder i ejendommen:*

Gå ikke ud på en røgfylt trappe, benyt evt. en anden trappe. Dels risikerer du at blive røgforgiftet, og dels kan det forsinke rednings- og slukningsarbejdet.

Hvis du ikke kan benytte trapperne, så bliv i lejligheden. Husk, at entrédøre er brandsikrede/udført, så de kan modstå en brand i en halv time.

Kan du ikke komme ud ved egen hjælp, så hjælper brandvæsenet dig.

Du må aldrig bruge elevatorer i tilfælde af brand.

Det er meget vigtigt, hvis du opdager en brand i kælderen, at du lukker døren til kælderen.

### **Huse med mere end otte etager**

Gør som tidligere nævnt.

Da brandvæsenets stiger ikke kan nå de øverste etager, er husene bygget på en sådan måde, at du har adgang til brand- og røgsikre trapper.

**HUSK** hvad der står i jeres flugtvejsplan. Se side 10.

## **VIGTIGT!**

Undgå at blokere eventuelle døre til køkkentrapper ved at stille køleskabe eller andet op foran døren.

Ellers kan køkkentrappen ikke benyttes som flugtvej eller som indtrængningsvej for beredskabet.

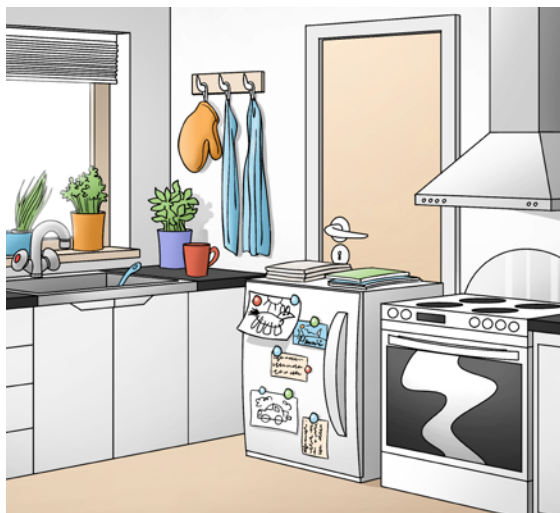



# Hvordan slukker du en brand?



## **Faste materialer som træ, møbler, papir og stoffer**

Sluk med vand, fx fra en spand vand eller en haveslange med spredt stråle.



## **Elektriske apparater som brødrister og varmeovne**

Afbryd strømmen og træk stikproppen ud – først derefter må du slukke med vand.



## **Fedt, spiseolie eller stearin**

Luk for varmen, og kvæl ilden med et låg. Lad gryden eller panden køle af.

## **VIGTIGT!**

Ved slukning af brande i fedt, spiseolie eller stearin må vand aldrig anvendes!

# Førstehjælp ved brand

## Brand i tøj

*Hvis det brænder i dit eget tøj*

Brug vand til slukning — køl med vand indtil ambulancen kommer.

I mangel af vand ruller du dig rundt på jorden/gulvet, indtil ilden er kvælt.

Forsøg derefter at få vand til afkøling.

*Hvis det brænder i en andens tøj*

Få personen ned at ligge, så flammer og røg kommer væk fra hovedet.

Brug vand til slukning. I mangel af vand kvæles ilden med et brandtæppe, en jakke eller lignende, der omgående fjernes efter slukning — køl om muligt med vand, indtil ambulancen kommer.

Sluk altid fra hovedet og nedefter.

## Røgforgiftning/kulilteforgiftning

En røgforgiftet person bringes til det fri.

Ring 1-1-2.





# Hvis du har haft brand

er der en række konkrete problemer og spørgsmål, der trænger sig på.

De første informationer og gode råd får du på brandstedet. Her vil politiet og brandvæsenet og/eller Døgnvagten\* være tilstede og parate til at hjælpe. De vil umiddelbart efter en brand samle beboerne fra en brandskadede ejendom til et informationsmøde om en række praktiske spørgsmål. Det anbefales at gå til dette møde. På mødet kan du trygt henvende dig og spørge om alt. Myndighederne vil hjælpe og rådgive dig bedst muligt. Repræsentanter fra et skadeservicefirma og forsikringsselskaberne vil ligeledes ofte være til stede på brandstedet.

## Hvad sker der i timerne efter branden

### Efterslukning og følgeskadebekæmpelse

Brandvæsenet foretager efterslukning og følgeskadebekæmpelse i tiden umiddelbart efter branden. Bekæmpelse af følgeskader sker ofte i samarbejde med et skadeservicefirma, som også forestår oprydningen på brandstedet. Politiet foretager afspærring, så sluknings- og redningsarbejdet sikres de bedst mulige vilkår. Hvis der er behov for evakuering af beboere, iværksættes evakueringen af politiet.

### Politiet passer på lejligheden

Det er også politiets opgave at bevogte brandstedet og sikre ejendele for beboere, der er evakueret. I praksis sker dette oftest ved, at hoveddøren låses med en hængelås, som politiet opbevarer nøglen til. Et skadeservicefirma sørger for, at ingen uvedkommende kommer ind i lejlighederne. Hvis der ikke er et skadeservicefirma på stedet, klarer politiet eller et vagtselskab bevogtningen. Politiet sørger også for at skrive ned, hvem der er evakueret og eventuelt kommet til skade. Politiet ved, på hvilket hospital eventuelle tilskadede er indbragt.

\*Døgnvagten er et tilbud i Københavns Kommune. I andre kommuner sker kontakten igennem politiet.



## Vær ikke alene!

Søg selskab de næste døgn, og regn med en psykisk reaktion. Bliver du dårlig i timerne efter branden, så kontakt egen læge eller ring 1813/Lægevagten. Du kan også kontakte en repræsentant for politiet eller brandvæsenet, hvis de er i nærheden. Herefter vil der blive sørget for den fornødne hjælp.

## Børn som er alene

Politiet tager sig i første omgang af børn, som er alene. Så hurtigt som muligt vil Døgnvagten overtage ansvaret og sørge for, at de får de fornødenheder, de har brug for, indtil forældre eller pårørende kan tage over.

## Hunden og katten

Hvis du ikke kan have din hund, kat eller andet husdyr med dig, hjælper politiet med anbringelsen. Hunde og katte indbringes til dyreinternatet. Har du i skyndingen glemt et dyr i lejligheden, så henvend dig til brandvæsenet eller politiet.

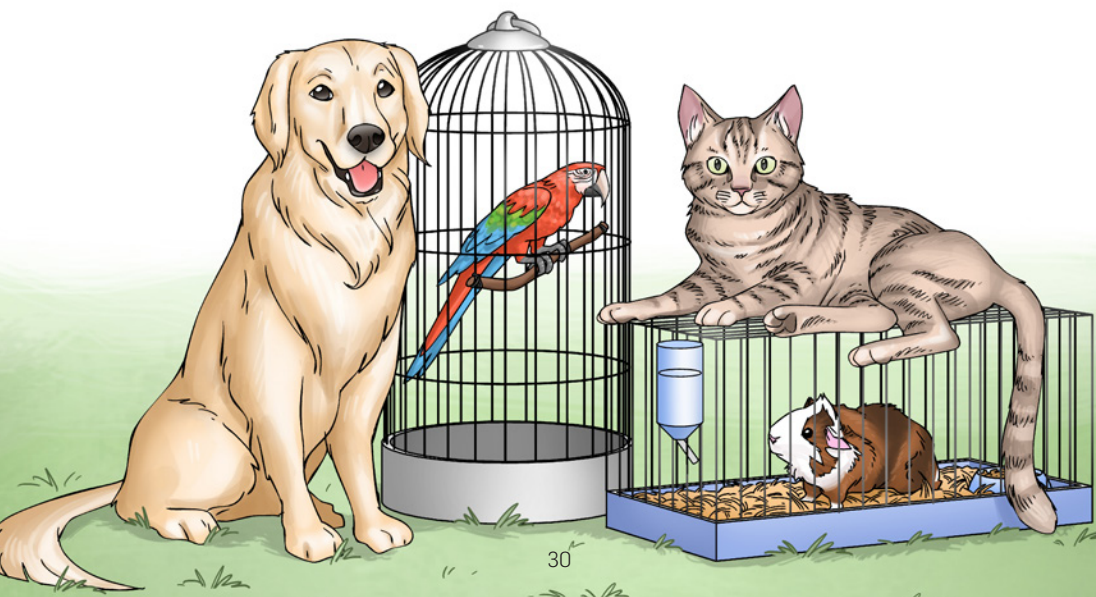

## **Hvad sker der i dagene efter branden?**

### **Gas og strøm**

Hvis gas og strøm skal afbrydes, aftaler brandvæsenet dette med energiselskabet, der også beslutter, hvornår der igen kan etableres strøm og gas efter en afbrydelse. Hvis der er skader på hovedforsyningen, forsøger energiselskabet at etablere nødforsyning. Hvis der er skader på installationerne i den enkelte bolig, skal skaderne udbedres af en elektriker eller en blikkenslager.

### **Hvornår kan man komme tilbage?**

Hvornår beboere kan vende tilbage til deres boliger, er politiets afgørelse. Det vil først ske efter, at politiet har afsluttet sine undersøgelser og frigivet brandstedet, men beboerne får så vidt muligt besked herom i god tid forinden. Skal man blot hente ting i lejligheden, kontakter man politiet. Pårørende, der ønsker adgang, skal ligeledes have tilladelse af politiet. Embedslægen kan bestemme, at beboerne skal forlade en ejendom. Når det sker, er det af hensyn til beboernes sundhed.

### **Penge og smykker**

Hvis du ikke nåede at få penge og smykker med ud af lejligheden i første omgang, så kontakt politiet.

### **Hvor skal vi bo, og hvem betaler?**

Det vil være rarest for dig selv, hvis du har mulighed for at være hos familie, venner eller bekendte. Har du ikke det, hjælper kommunen, eller dit forsikringselskab dig med at finde et overnatningssted. Hvis du ikke er forsikret, og derfor ikke får dækket udgifterne til midlertidigt ophold på hotel eller lignende, skaffer kommunen midlertidigt et sted at bo. Ved brande, hvor det ikke i løbet af kort tid står klart, at de fleste kan flytte tilbage igen, vil beboerne midlertidigt blive indkvarteret på en skole eller lignende. Politiet sørger for transporten dertil, og Døgnvagten sørger for aftale om indkvartering.

### **Kan man lade være med at betale husleje for en lejlighed, der er brændt?**

Hvis lejligheden er brændt, skal man i første omgang stadig indbetale den sædvanlige husleje og snarest muligt søge juridisk bistand i fx Lejernes LO.

## Forsikringselskabet hjælper

Ejendommens forsikringselskab vil ved større brande have en repræsentant på stedet. Du kan trygt henvende dig med spørgsmål om genhusning, erstatning, øjeblikkelige personlige behov og andre praktiske forhold. Du kan også aftale et møde senere. Er forsikringselskabet ikke til stede, kan redningspersonalet eller skadeservicefirmaet måske være behjælpelige med telefonnumre. Du skal i øvrigt så hurtigt som muligt kontakte det forsikringselskab, hvor du har din indboforsikring. Denne forsikring betaler også for din genhusning.

## Hvis man ikke er forsikret?

Såfremt du bor til leje og ikke har en indboforsikring, skal du kontakte kommunen, der vil rådgive dig.

## Sygehusophold og sygemelding

Er du indlagt på hospital eller sygemeldt efter en brand, er det en god ide at kontakte din arbejdsplads, kommunen og eventuelt din fagforening. Her vil du kunne få svar på spørgsmål om fx tabt arbejdsfortjeneste, sygedagpenge osv.

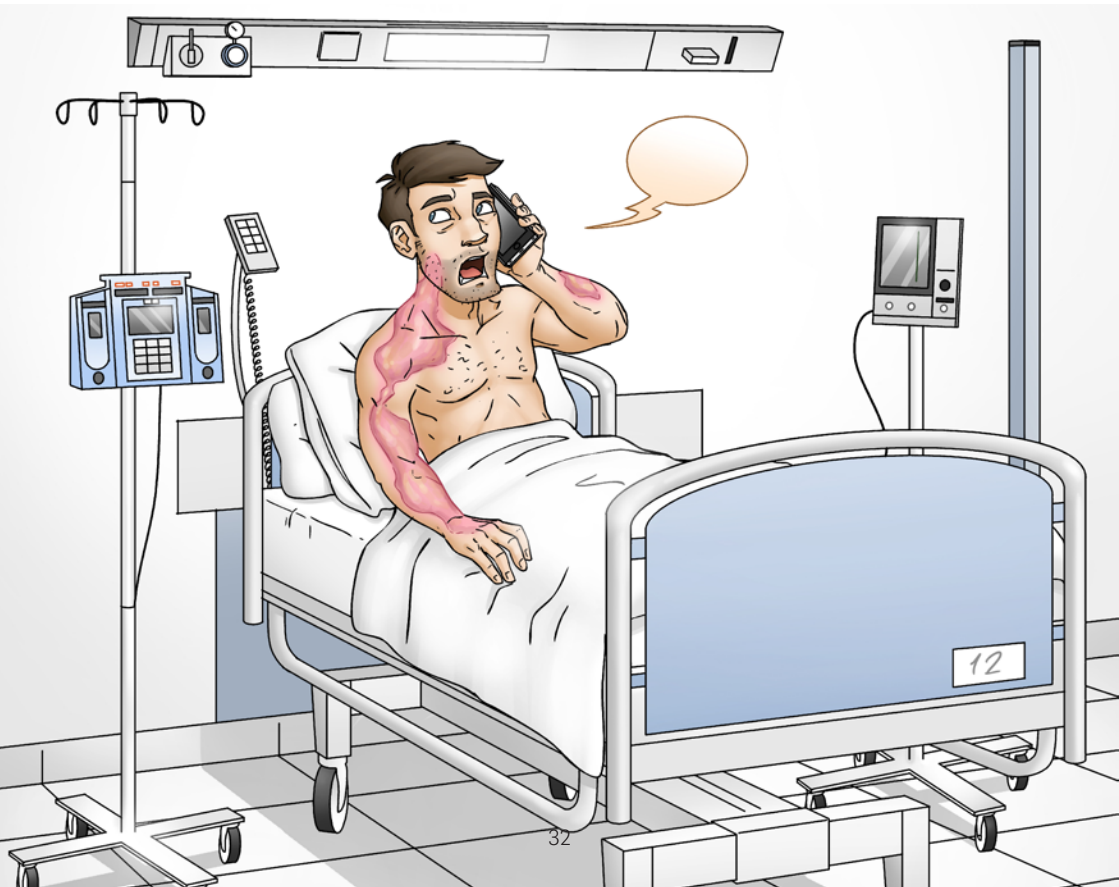



# Lidt af hvert

## Lanterner

Vi fraråder at bruge lanterner, da de flere gange har været årsagen til brande.

## Offentlige steder

Hvis du er i et diskotek, en biograf, et supermarked, et udstillingslokale m.m., og der er låste eller blokerede udgange, så underret personalet på stedet eller kontakt brandvæsenet.

## Barnevogne m.v. i trappeopgange

Barnevogne m.v. må ikke henstilles i trappeopgange. Se også "Undgå påsatte brande", side 20.

## Henstilling af knallerter og motorcykler i cykelkældre

Knallerter og motorcykler må gerne henstilles i godkendte cykelkældre/rum. Den samlede mængde benzin i beholdere/dunke må ikke overstige 25 liter i hele kælderen (pulterrum, cykelrum m.m.), medmindre der er truffet særlige foranstaltninger.

Der må gerne foretages reparationer, men for at hindre benzinlugt i overliggende lejligheder anbefales det:

- at knallerter/motorcykler ikke startes i kælderen
- at der ikke påfyldes eller aftappes benzin i kælderen samt
- at der kun foretages reparationer, hvor der alene er tale om almindelig vedligeholdelse.

## Selvantændelige stoffer

Hvis du fx har behandlet din køkkenbordplade med linolie eller afslebet dine trægulve, skal du være opmærksom på at klude med olierester og slibestøv kan selvantænde. Selvantændelse er betegnelsen for en proces, hvor et stof bryder i brand uden antændelseskilde. Nogle olier, malingstyper og lakker kan forårsage selvantændelse.

## F-gas (flaskegas)

Du må opbevare op til 40 kg gas indendørs i form af flasker på højst 11 kg, som *ikke er i brug*, eller du kan vælge at anvende "anlæg" i brug med gasflasker på højst 11 kg. (Et "anlæg" er fx et gaskomfur eller en varmeovn).

*Indendørs må du højst have:*

- ét anlæg med en flaske i brug og ét anlæg med en flaske i brug plus en i reserve *eller*
- tre anlæg med hver en flaske i brug og ingen i reserve.

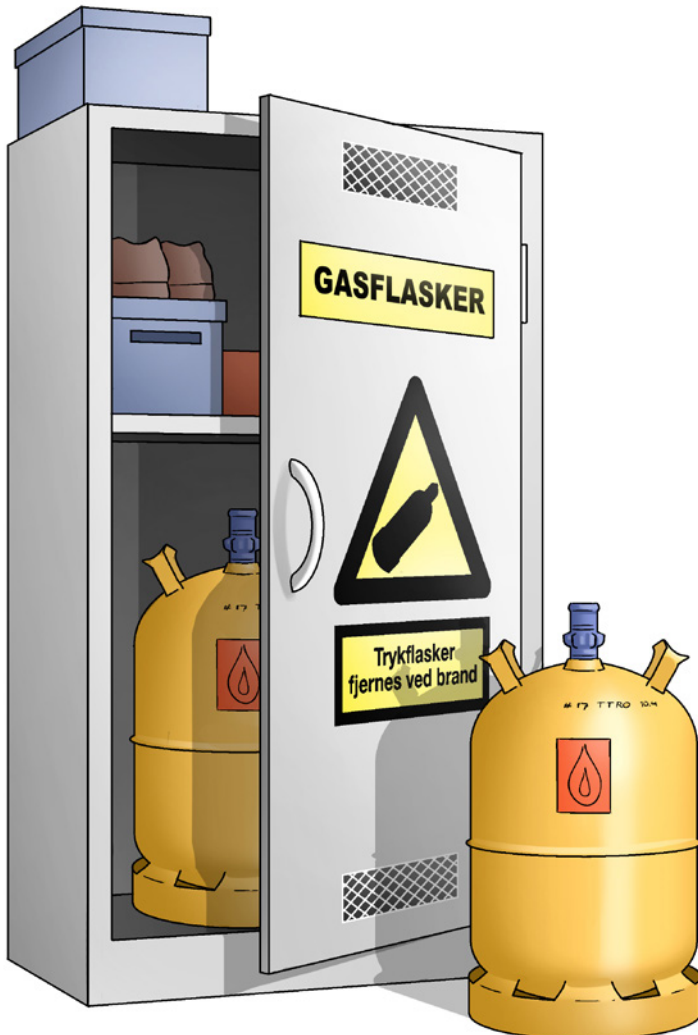

*Ved opbevaringen skal du overholde dette:*

- Rummet, som flaskegas opbevares i, skal være placeret over terræn og have mindst én dør eller ét oplukkeligt vindue til det fri
- Opbevaring i kældre er ikke tilladt
- Skabe til opbevaring af flasker skal have ventilationsåbninger i top og bund
- Gasflasker skal sikres mod farlige påvirkninger fx stød, fald og opvarmning
- Gasflasker skal opbevares stående, ellers virker sikkerhedsventilen ikke
- Det skal sikres, at ventiler er lukkede
- Gasflaskerne må ikke anbringes i flugtveje (gange, trapper o.lign.)

Det anbefales at opsætte et skilt med teksten "Trykflasker" på ydersiden af døren til rum med flaskegas. Så er brandmændene advaret om en særlig fare, hvis uheldet er ude.

Du må desuden opbevare 40 kg udendørs, dog ikke på altaner og terrasser ved etageejendomme. På altaner og terrasser ved etageejendomme må du have ét anlæg, fx en gasgrill med én flaske på højst 11 kg i brug.

I forbindelse med transport skal gasflaskerne så vidt muligt transporteres stående. Alternativt kan de transporteres liggende. I begge tilfælde skal de være fastholdt, så de ikke forskubber sig. Samlet må man højst transportere brutto 80 kg gas (privatbil + trailer).

### **Brandfarlige væsker**

Du skal være særlig forsigtig ved brug og opbevaring af brandfarlige væsker. I private hjem må der maksimalt opbevares 25 liter af de mest brandfarlige væsker som fx benzin, ethanol, husholdningssprit eller acetone. Dette gælder indendørs i lejligheder og huse. Udendørs må der også opbevares 25 liter af de mest brandfarlige væsker.

Fyringsolie opbevares nogle steder i tanke over jorden. En sådan tank må være op til 6000 liter uden, at der stilles krav til brandsikring. For tanke af plast er der særlige regler.

Kun hvis der er truffet særlige foranstaltninger, kan der opbevares større mængder.

# Afbrænding af bål

Mange mennesker ønsker at brænde bål i villahaver, andelsboligforeninger, ejerforeninger og lignende til fx Sankt Hans, snobrødsbagning og lignende.

Du må ikke tænde bål, som det passer dig, da der såvel af brandhensyn som hensyn til miljøet gælder nogle regler for afbrænding.

Du skal ikke have beredskabets tilladelse til afbrænding af bål, men du skal overholde reglerne.

**Mindre bål (max. størrelse der svarer til ca. to flyttekasser) som fx et spejderbål**

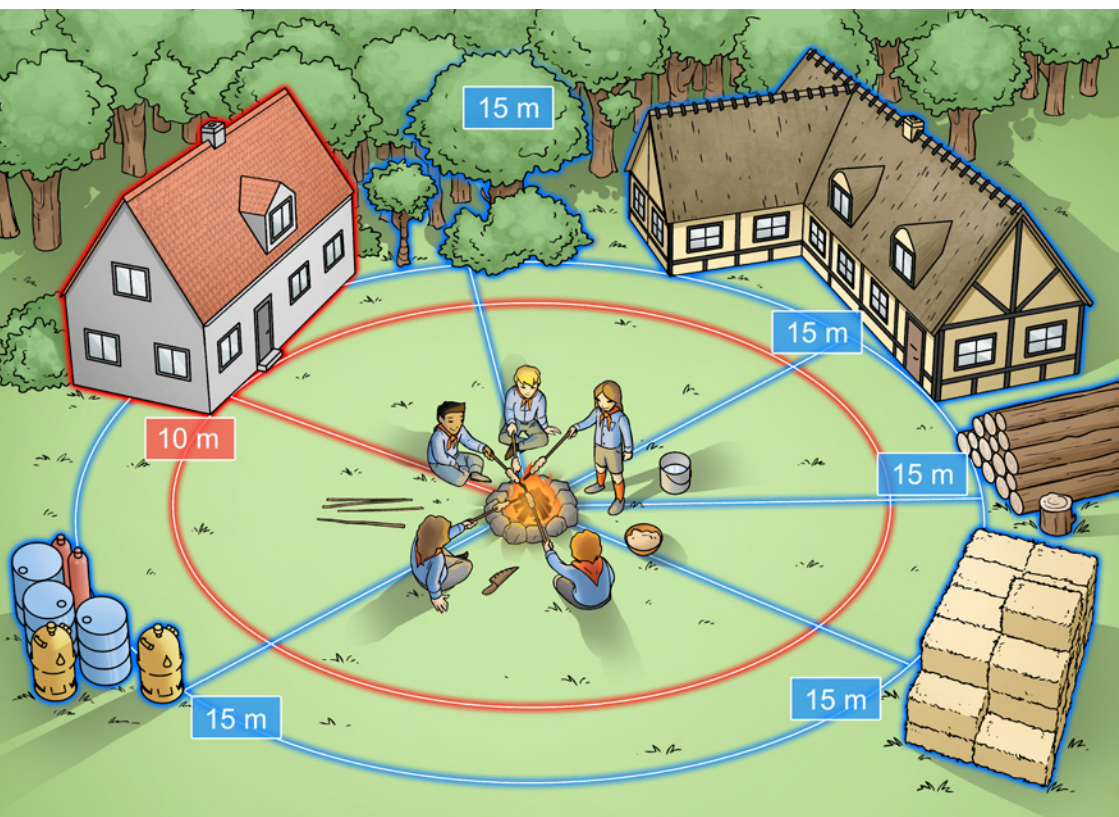

I vindens retning bør alle afstande fordobles!

**For at undgå brandspredning** bør du overholde afstandene som vist på tegningerne. Herudover skal du være opmærksom på:

- Røg m.m. fra afbrændingen må ikke være til væsentlig ulempe for omgivelserne
- Vær sikker på, at al ild og alle gløder er slukket ved afbrændingens afslutning
- Hæld aldrig benzin eller andre brandfarlige væsker på et tændt bål
- Brug din sunde fornuft.

Af hensyn til miljøet må der til bålet kun anvendes grene og lignende (rent træ). Bålet må ikke have til formål at bortskafe affald. I tvivlstilfælde kontakt kommunen.

### Større bål som fx et Sankt Hans bål

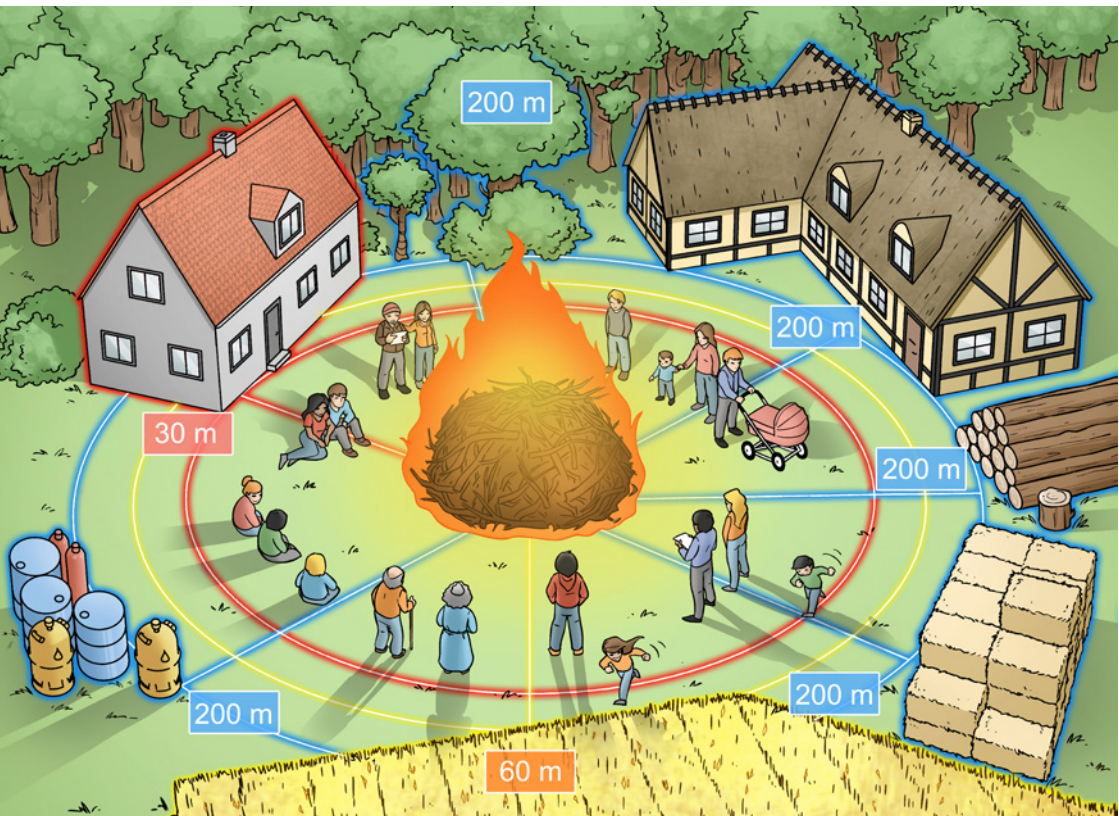

I vindens retning bør alle afstande fordobles!





**HOST  
HOST**

**BBQ**

# Grill og flytbare bålsteder

Det er hyggeligt at tænde op i grillen og bålstedet, men det skal gøres med omtanke, og sikkerhedsreglerne skal overholdes.

## Grilning i haver, på terrasser i terræn og lignende

Hvis du benytter grillen tættere end 5 m fra en bygning, bør du overholde dette:

- Placér grillen på et underlag, der ikke kan brænde, og ikke for tæt på brandbare overflader, genstande og oplag
- Til optænding af grillen bør du anvende optændingsblokke, en grillstarter, papir eller særlig optændingsvæske (aldrig sprit, bioethanol eller benzin)
- Optændingsvæske bør kun benyttes såfremt grillen er kold og ikke er placeret i farlig nærhed af brandbare overflader, brandbare genstande og oplag
- Sørg for at have vand parat til slukning
- Sluk altid grillen, før du forlader den.

Herudover bør du følge disse råd:

- Udvis tålmodighed ved optænding og brug eventuelt et par ekstra optændingsblokke, hvis "grillen er svær at få gang i"
- Flyt aldrig grillen indendørs (på grund af fare for kulilteforgiftning)
- Vent med at tømme grillen til dagen efter, eller gør asken våd med rigeligt vand
- Brug din sunde fornuft
- Forhør dig hos dit boligselskab eller forening, om der er regler for grilning.

## Grilning på altaner, tagterrasser og i carporte eller lignende

Udover det, der står under grilning i haver osv., skal du overholde dette:

- Altanen/tagterrassen eller carporten/vejrligsbeskyttelsen skal have mindst én åben langside
- Du må ikke anvende optændingsvæske til at tænde grillen.

Du bør også tage hensyn til dine naboer i forhold til røg og mados fra grillen.

## VIGTIGT!

Hæld aldrig brændbar væske på en grill, der har været ild i. Der er ofte en lille glød et sted i kullene, så hvis der hældes en brændbar væske på, kan der uden varsel opstå en eksplosion eller en eksplosionsagtig brand og give dig eller andre, der står ved siden af, alvorlige forbrændinger.



## Gasgrill

Hvis du benytter gasgrillen tættere end 5 meter fra en bygning, skal du, udover det der står under grillning i haver og på altaner mv., overholde følgende:

- Gasgrillen skal placeres og anvendes efter producentens anvisning, og du må kun anvende gasflasker på højst 11 kg.
- Reglerne om opbevaring af flaskegas skal overholdes. Se side 34..

## Hvis der skulle opstå stikflammer:

- Sluk for alle brændere og luk låget på grillen
- Flyt maden til et andet område på stegeristen
- Når flammerne er væk, tændes grillen igen.

Det er i øvrigt en god ide at sørge for, at bundbakken og fedtopsamlere er rene, da det forebygger stikflammer.

## Flytbare bålsteder

Flytbare bålsteder må ikke benyttes på altaner, tagterasser, i carporte og under overdækninger. Der ud over skal du følge de samme anvisninger, der står under grillning i haver mv.



## VIGTIGT!

Større griller og bålsteder skal altid placeres mindst 15 m fra bygninger med letantændeligt tag, stakke og andre oplag af let antændelige stoffer, større oplag af træ, brændsel og lignende samt oplag af brandfarlige væsker, flaskegas og lignende.

## Større griller og bålsteder

Hvis du skal bruge en større grill eller bålsted som fx en overskåret olietønde, bør du huske at overholde sikkerhedsafstandene som vist på tegningen nedenfor. Der ud over skal du følge de samme anvisninger, som står under grillning i haver mv.

## Engangsgrill

Hvert år er engangsgriller skyld i forbrændinger, fordi folk enten træder direkte ned i en engangsgrill eller træder på det brandvarme sted, hvor den har stået. Følg derfor disse råd, når du er færdig med at bruge din engangsgrill:

- Brug vand til at slukke grillen og køle underlaget, som bliver MEGET varmt
- Grav ikke grillen ned i sandet, som skjuler de glødende kul
- Smid engangsgrillen i affaldsspanden, når den er slukket og ikke længere varm.

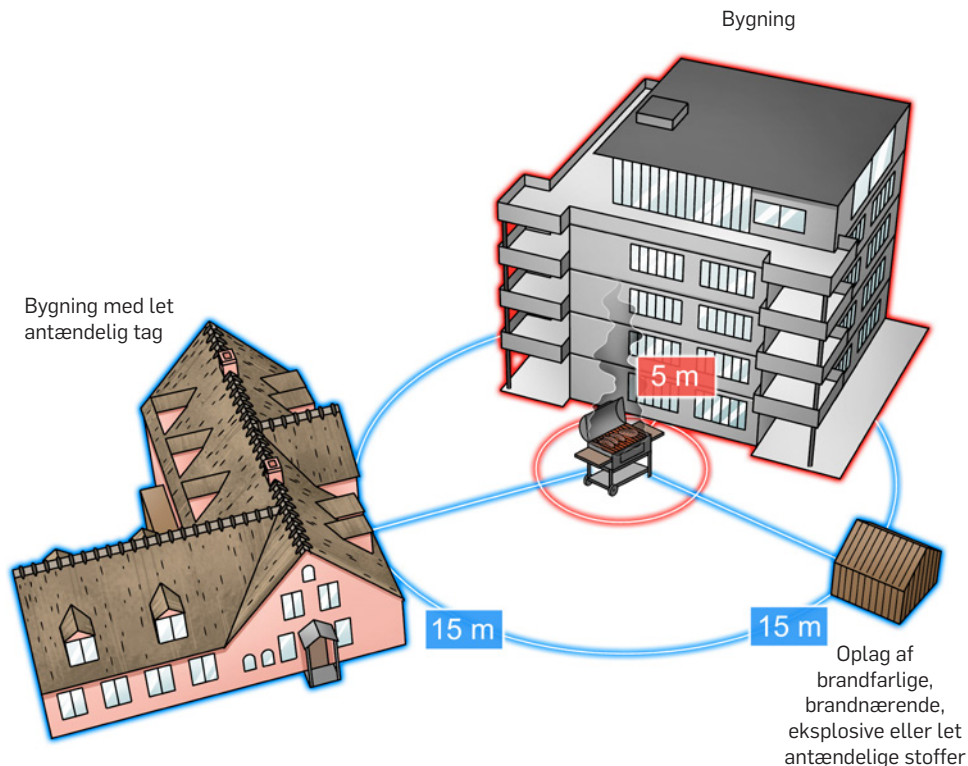

## Terrassevarmere

Terrassevarmere kan være med til at forlænge udendørssæsonen, men der er nogle få ting, du bør være opmærksom på:

- Den må kun anvendes udendørs
- Terrassevarmeren skal anbringes på et plant og stabilt underlag. Hvis terrassevarmeren vælter, kan flydende gas strømme til brænderen med en kraftig opblusning til følge
- Placér terrassevarmeren i passende afstand til ting, der kan brænde – se brugsanvisningen. Hvis brugsanvisningen mangler, så hold en afstand på mindst 60 cm til brændbare ting.

**HUSK!** Reglerne om opbevaring af flaskegas skal overholdes. Se side 34.

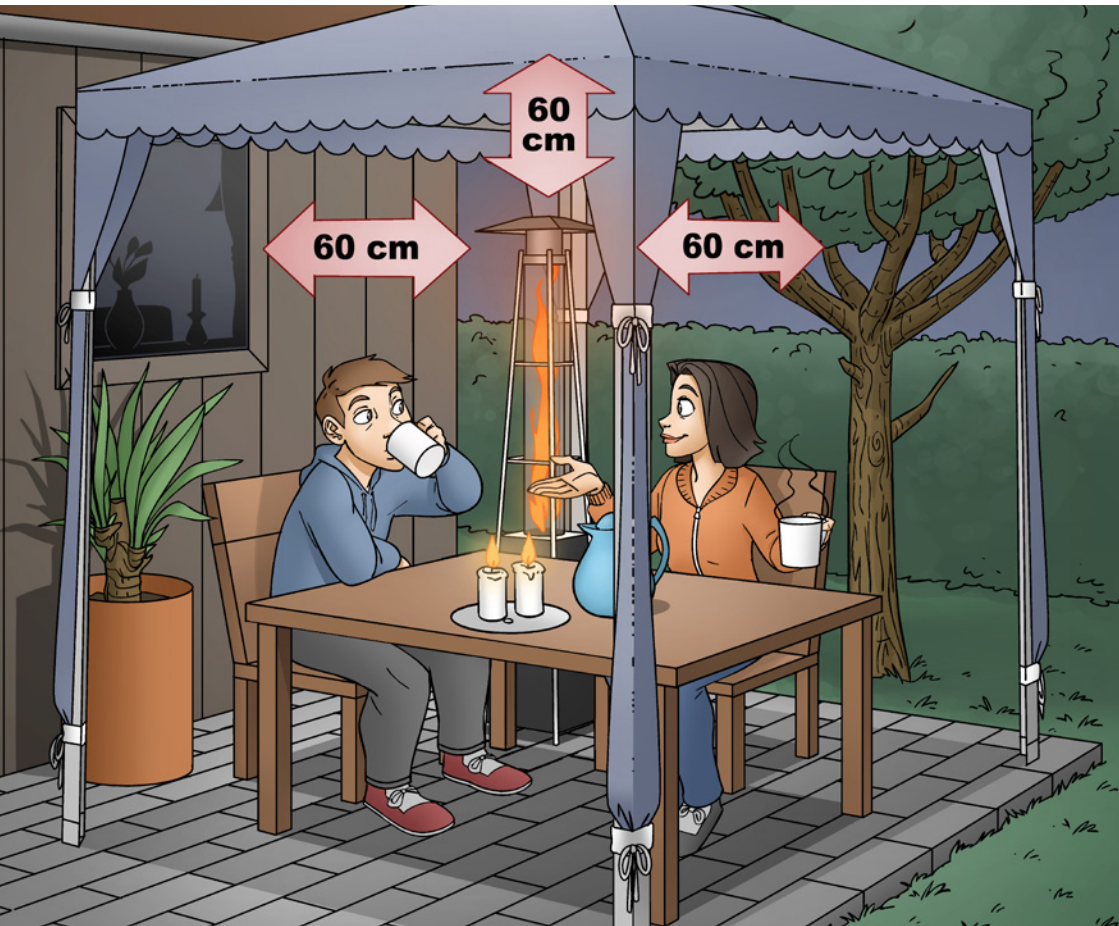

## Brug af ukrudtsbrænder

Sådan bør du gøre:

- Ukrudtet skal ikke brændes væk — kun "svitses"
- Undgå brug af brænderen i tørkeperioder og i blæsevejr
- Svits kun ukrudtet, når planterne og omgivelserne er fugtige. Vand eventuelt området
- Sørg for at have brandslukningsudstyr i nærheden. Det kan være en vandkande, en spand vand eller en haveslange
- Hold øje med flammen, og forlad aldrig en tændt brænder
- Hold afstand til bunker af tørre blade, som antændes let
- Vær særlig opmærksom i nærheden af træhuse, trægarager, plankeværker, buske, biler m.v.
- Efterlad ikke gløder eller ulmende planterester. Vand eventuelt området
- Efterlad ikke en varm brænder i nærheden af brændbare ting.



# FYRVÆRKERI

Man må købe fyrværkeri fra den 15. december til 31. december. Perioden for brug af fyrværkeriet gælder fra den 27. december til 1. januar.

Du skal være mindst 18 år for at købe fyrværkeri og mindst 15 år for at købe "helårsfyrværkeri" (bordbomber, stjernekastere, isfontæner m.m.).

## Så meget må du opbevare og transportere:

Det, du højst må opbevare i din bolig eller transportere i din bil, er 5 kg netto krudtvægt. *Netto krudtvægten står på fyrværkeriet med et tal, der er efterfulgt af betegnelsen NEM.*



NEM står for Netto Eksplosiv Mængde og angiver, hvor meget krudt, der er i fyrværkeriet. NEM-vægten er angivet på fyrværkeriet, se tegningen.

Fyrværkeri skal være mærket med et SIK-nummer eller et CE-mærke. Du må ikke anvende fyrværkeriet, hvis det ikke har ét af disse mærker. Derudover skal der medfølge en brugsanvisning på dansk, som angiver sikkerhedsafstanden til fyrværkeriet.

## Sådan bør du forholde dig, når du skal affyre fyrværkeri:

- Brug altid beskyttelsesbriller
- Brug kun fyrværkeri udendørs, og overhold sikkerhedsafstandene
- Hold god sikkerhedsafstand til publikum
- Hold aldrig fyrværkeri i hånden
- Affyr raketter lodret, og brug en solid "affyringsrampe" (fx stativ, rør, spand med sand eller lignende — undgå at bruge flasker, der let vælter)
- Antænd luntten med strakt arm, og gå hurtigt væk
- Brug altid en pose til fyrværkeriet og aldrig lommerne
- Gå aldrig tilbage til en fuser, og prøv aldrig at antænde "gammelt" fyrværkeri, som du finder.



## Hvis du får fyrværkeri tilovers

Har du mere end 5 kg NEM fyrværkeri i overskud fra nytårsaften, skal du bortskaffe den resterende mængde på forsvarlig vis. Kontakt din lokale genbrugsstation, og spørg, om de tager imod det ubrugte krudt. Det er nemlig ikke alle genbrugsstationer, der kan hjælpe dig af med fyrværkeriet.

Du må godt gemme fyrværkeriet til det igen bliver den 27. december, men du må max. opbevare 5 kg NEM. NEM-vægten står på fyrværkeriet.

Overskydende fyrværkeri skal opbevares på en fornuftig måde. Læg det mørkt og tørt, væk fra elektriske apparater og varmekilder. Du skal opbevare alt fyrværkeri utilgængeligt for børn, og du må endelig ikke fjerne beskyttelsehætten fra lunter.

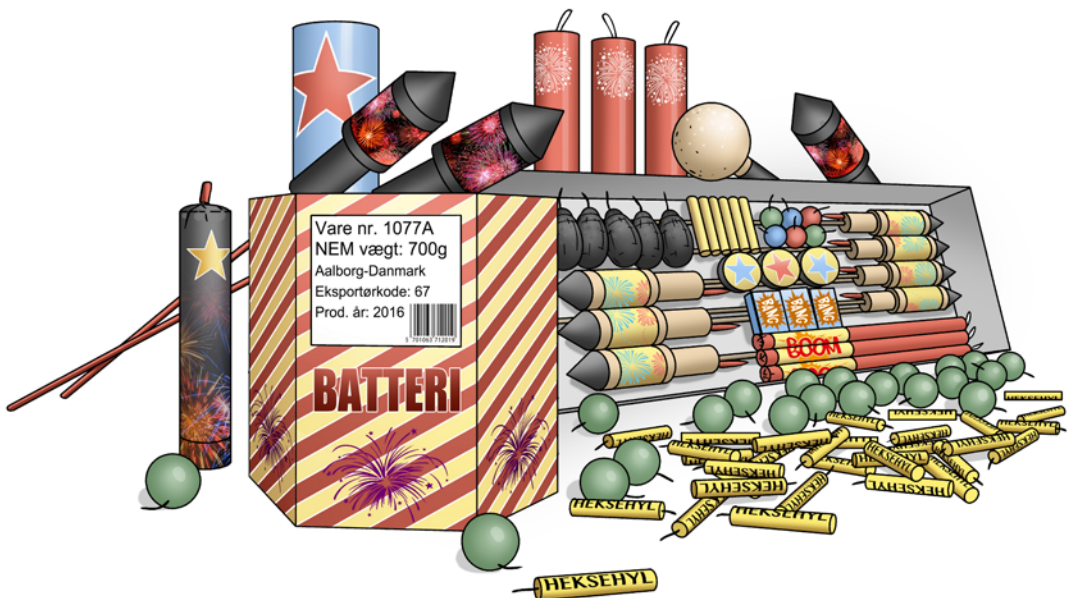

## Horvur má du affyre fyrværkeri (sikkerhedsafstande):

### Raketter

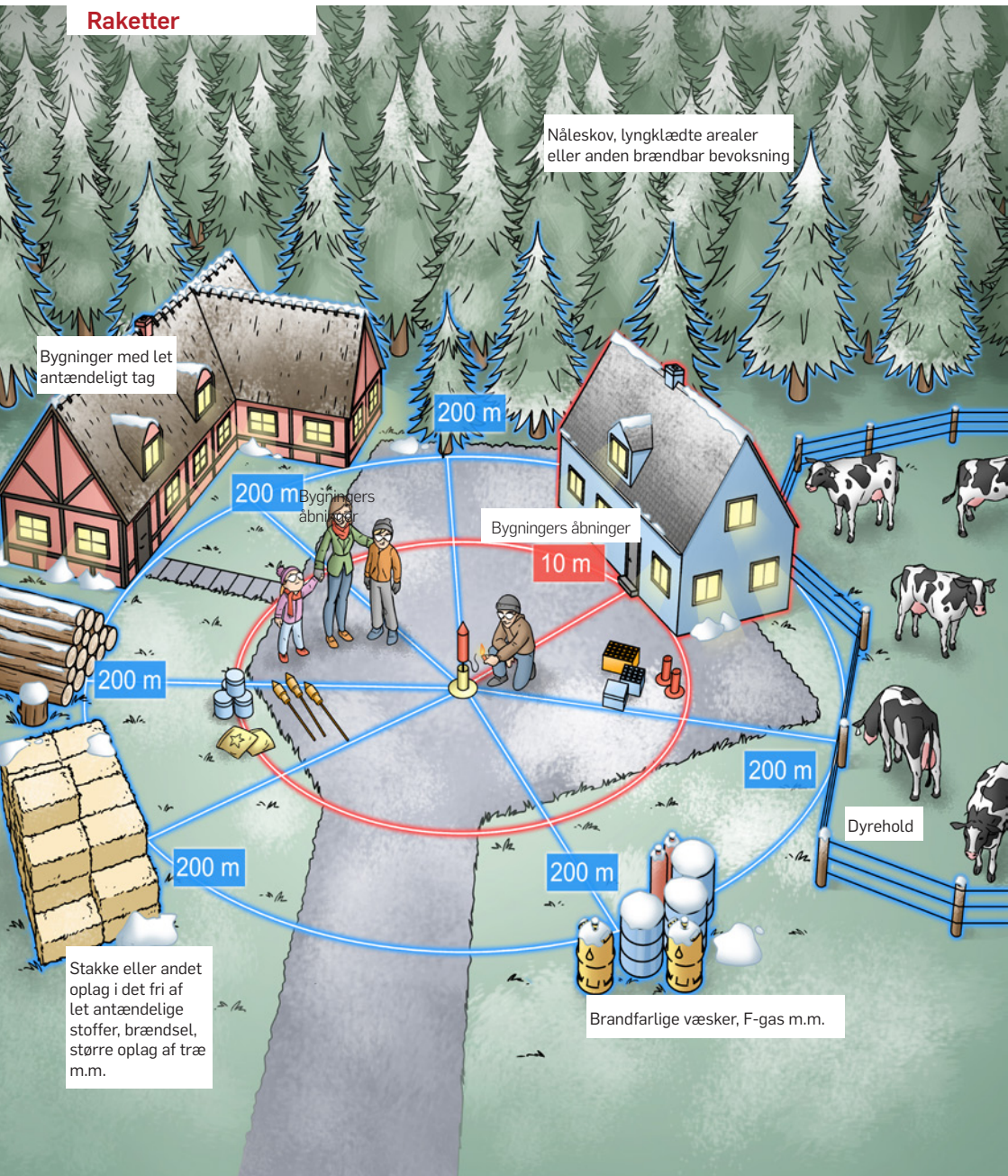

*I vindens retning skal alle afstande fordobles!*



## Andet fyrværkeri (undtagen raketter)

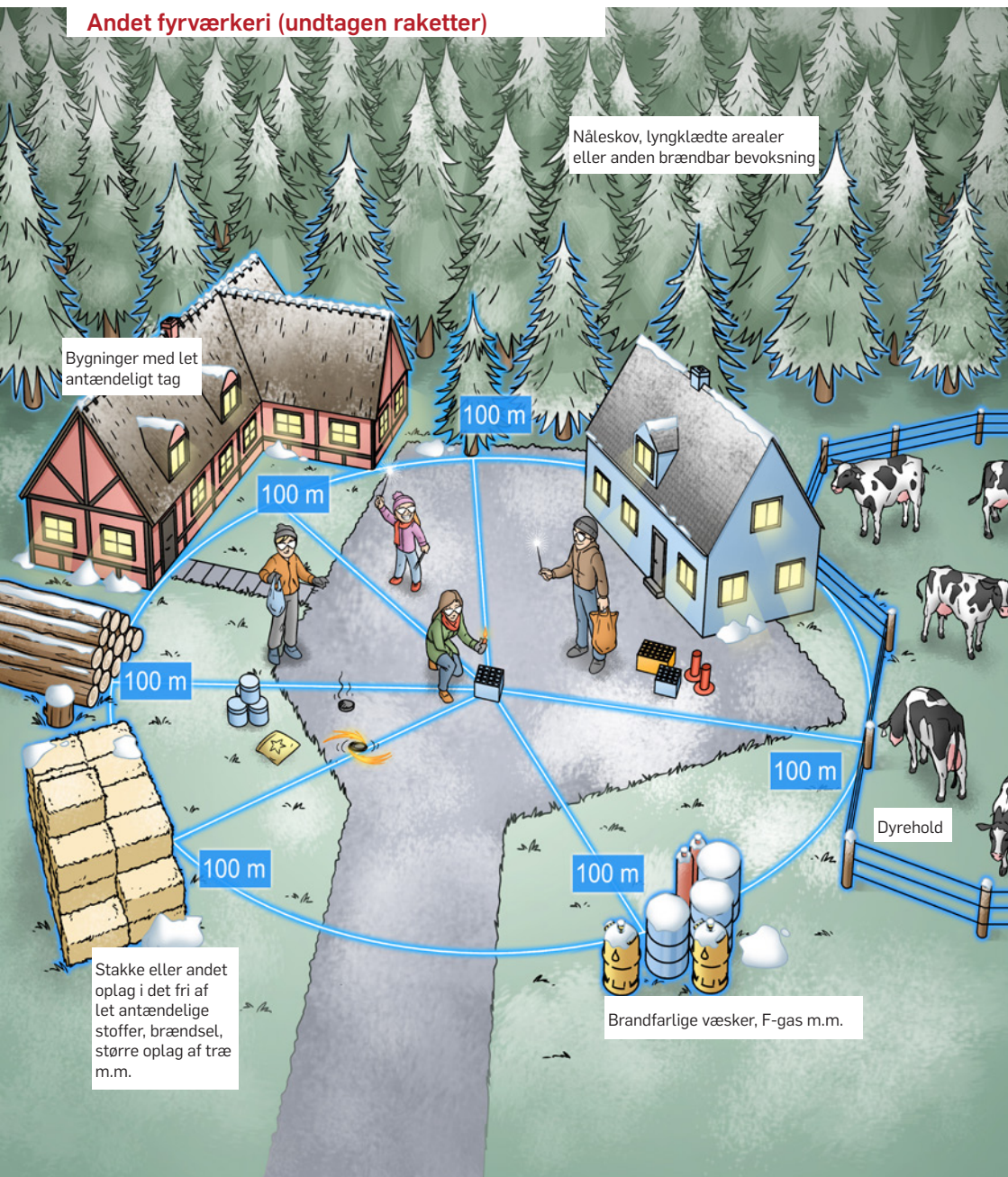

*I vindens retning skal alle afstande fordobles!*

# Henvisninger

## Hvor står det?

### Bål og levende lys

Forsvarsministeriets bekendtgørelse 1339 af 10. december 2014 om brandværnsforanstaltninger ved afbrænding, brug af ild, lys, varmekilder m.v. (Afbrændingsbekendtgørelsen)

### Brændeovn

Bygningsreglementet 2015, kapitel 8.5.1.3

### Brandfarlige væsker

Forsvarsministeriets bekendtgørelse nr. 1639 af 6. december 2016 om brandfarlige og brændbare væsker.

### Gasser

Forsvarsministeriets bekendtgørelse nr. 1444 af 15. december 2010 om tekniske forskrifter for gasser med senere ændringer.

### Flugtveje

Bygningsreglement 2015, kap. 5.2, stk. 1, 2 og 4 om flugtveje og redningsforhold samt kap. 3.1.1, stk. 1 om fælles adgangsveje *samt*

Boligministeriets bekendtgørelse nr. 81 af 27. februar 1976 og nr. 184 af 6. maj 1983 med senere ændringer om brandsikring af etageboligbygninger.

### Fyrværkeri

Økonomi- og Erhvervsministeriets bekendtgørelse nr. 1424 af 16. december 2009, med senere ændringer om indførsel, fremstilling, opbevaring, overdragelse, erhvervelse og anvendelse af fyrværkeri og andre pyrotekniske artikler.

Hold dig opdateret på retsinfo.dk. Her publiceres ændringer til bekendtgørelserne og eventuelle nye bekendtgørelser.



# BESKYT DIG SELV og dine naboer mod brand

## Ingen opbevaring på trappen!

Trappen er en vigtig flugtvej. En brand her kan få alvorlige konsekvenser. Derfor skal trappen holdes fri for brændbare ting som barnevogne, aviser pap, m.m.

## Gå aldrig ud på en røgfylt trappe!

Brænder det hos din nabo og trappen er røgfylt – bliv i din lejlighed, eller brug bagtrappen! Ring 1-1-2. Brandvæsenet hjælper dig ud.

## Blokér ikke trappen

Trappen er din vej ud og brandmændenes vej ind, hvis det brænder. Sørg derfor altid for, at trappen er ryddet. Ambulancepersonalet med bære skal også kunne komme frem.

## Begræns branden!

Brænder det i din lejlighed – gå ud og luk døren efter dig – undgå at låse den – så branden og den giftige røg ikke spreder sig så hurtigt til trappen.

## Hold lofter, kældre og trapper aflåste

Låste døre mindsker risiko for påsatte brande.





## Tjekliste til viceværter og ejendomsfunktionærer til kontrol af brandsikkerheden

### Trapper (flugtveje)

- Er der aviser, inventar og lignende brandbart på trappen?  
*Fjern alt brændbart. Trappen er flugtvej i tilfælde af brand.*
- Er der cykler, barnevogne og større genstande på reposerne?  
*Fjern dem! Flugtvejen må aldrig være spærret.*

### Kældre og lofter

- Er branddøre til kældre og lofter lukkede?  
*Branddøre skal være selvlukkende, forsynet med fx en dørpumpe.*
- Er branddøre til kældre og lofter ulåste?  
*Branddøre bør forsynes med låse og holdes aflåst.*
- Er branddøre blokeret i åben stilling?  
*Blokeringer (kiler, snore m.v.) fjernes, så dørene bliver selvlukkende. Sæt skilt på døren: "Branddør - holdes lukket".*

### Affaldsbeholdere og containere

- Er indkastningslåger til alle affaldsskakter lukkede?  
*Indkastningslåger skal holdes lukkede, aflåste og være lufttætte.*
- Er affaldsrummet aflåst:  
*Døren til rummet bør være selvlukkende - forsynet med dørpumpe - og aflåst.*
- Står affaldsbeholderen op ad bygning/vinduer?  
*Beholdere over 120 l bør placeres mindst 5 m fra vinduer og 2,5-5 m fra ubrudt ydervæg.*
- Står affaldsbeholderen under halvtag, overdækning af træ, plast eller lignende?  
*Halvtag, overdækninger og skure bør udføres af ubrændbare materialer. Ellers bør affaldsbeholdere/containere stå i det fri.*
- Er der belysning ved affaldsbeholderen?  
*Det er en god ide med præventiv belysning på containerpladsen, så lyset tænder ved bevægelse i området.*
- Er der affald omkring containeren?  
*Fjern det, og overvej eventuelt at opsætte en ekstra container.*
- Står affaldsbeholder/container i tilkørselsvejen for brandvæsenet?  
*Flyt den. Den - eller andet - må ikke stå i tilkørselsveje.*
- Er der beplantning ved affaldspladsen?  
*Beplantningen bør fjernes.*

*fortsættes på næste side*

## Stigrør og røglemme

### Stigrør

- Er stigrøret markeret?

*Stigrørets tilslutningssted skal være markeret med et skilt: "Stigrør"*

- Er koblingerne synlige og frit tilgængelige?

*Både koblingen ved tilslutningsstedet og koblingerne på trappen skal være synlige og umiddelbart til at komme til for brandmændene.*

- Er der monteret dæksler på koblingerne?

*Koblingerne skal være monteret med et dæksel, der er fastgjort med en kæde.*

- Virker stigrørenes afspærringsventiler (håndhjul)?

*Håndhjulene til afspærringsventilerne skal være monterede og være lette at åbne og lukke.*

- Er stigrørets "hul" frit?

*Stigrøret må ikke være stoppede med diverse ting og sager.*

### Røglemme:

- Ser røglemmen ud til at fungere?

*Eventuelle kabler til udløsning af røglemmen må ikke være knækkede m.m.*

*NB. visse røglemme kan være forsynet med en CO<sub>2</sub> patron, der "skyder" røglemmen i åben stand. Her kan det være vanskeligt at vurdere, om røglemmen virker.*

- Er røglemmens udløsningssted markeret?

*Stedet skal være markeret med et skilt: "Røglem".*



# Familiens flugtplan

- Tegn dit hus eller lejlighed. Husk alle døre og vinduer.
- Gå ind i hvert rum. Find to udgange.
- Alle vinduer og døre skal være nemme at åbne. Du skal kunne bruge dem til at komme ud.
- Vær sikker på, at der er en eller flere røgalarmer i jeres hjem. Tryk på "test"-knappen, så du er sikker på, at røgalarmerne virker.
- Vælg et mødested udenfor. Det skal helst være lige udenfor huset. Hvis det brænder, skal alle i hjemmet vide, at I mødes der.
- Vær sikker på, at man kan se dit husnummer ude fra vejen.
- Tal om din plan med alle, der er i huset.
- Husk telefonnummeret til alarmcentralen: 1-1-2
- Aftal med alle i huset, at I øver, hvordan man kommer ud og hen til mødestedet!

## Eksempel:

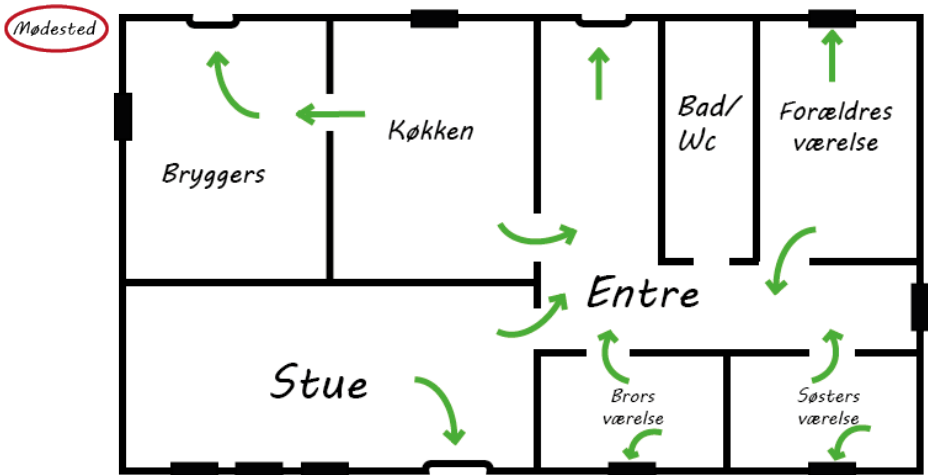

Børn reagerer forskelligt, når røgalarmer går i gang. Ved du, hvordan dit barn reagerer? Find ud af det, inden det brænder. Få mere information om røgalarmer og flugtplaner på [www.hbr.dk](http://www.hbr.dk)



# Glød og Flamme



## Vidste du, at seks ud af ti børn i alderen 3-5 år ikke ved, hvad de skal gøre i tilfælde af brand?

Det vil Hovedstadens Beredskab og Børneulykkesfonden gerne gøre noget ved og derfor har vi i samarbejde udviklet kampagnen Glød og Flamme.

Kampagnematerialet er specielt udviklet til børnehaver og giver jer mulighed for at fokusere på brandsikkerhed på en kreativ og sjov måde.

### Kampagnepakken indeholder:

- ▶ 11 temaplancher
- ▶ Pædagogisk vejledning
- ▶ Informationsfolder til forældre
- ▶ Plakat til institutionen
- ▶ Brandhjelme og brandveste
- ▶ Diplomer til børnene efter afsluttet forløb

**Læs mere om kampagnen og bestil på [www.glodogflamme.dk](http://www.glodogflamme.dk)**

**HOVEDSTADENS  
BEREDSKAB**

Børneulykkes  
fonden 

# Førstehjælp i børnehøjde

En ny undersøgelse viser, at hvert tredje barn i børnehavealderen ikke kan tilkalde en voksen i tilfælde af en ulykke, og at 2 ud af 3 ikke kan ringe 1-1-2.

Det vil Hovedstadens Beredskab og Børneulykkesfonden gøre noget ved, og lancerer derfor kampagnen **Førstehjælp i Børnehøjde**.

Gennem leg og praktiske opgaver lærer børnene, hvordan de kan udøve simpel førstehjælp. Pædagoger og lærere kan bestille kampagnepakken med læringsmaterialer, der gør det nemt og sjovt at undervise i førstehjælp.

**Bestil på [www.førstehjælpibørnehøjde.dk](http://www.førstehjælpibørnehøjde.dk)**

Kampagnepakken indeholder reflekseveste, 7 læringsplancher, førstehjælpsspil, diplomer, pædagogisk vejledning, information til forældre, pixibøger, ildefantbamse, paptelefon, plaster og plakater.



**HOVEDSTADENS  
BEREDSKAB**

Børneulykkes  
fonden





# HOVEDSTADENS BEREDSKAB



@Hberedskab

[www.hbr.dk](http://www.hbr.dk)



/Hberedskab